

# La Gazette des Fourmis S'Ameise Heftel

*Au sommaire de ce numéro*

**Le Mot du Maire**

**L'Etat Civil**

**Les élections**

**Les travaux**

**L'aménagement foncier**

**La plantation au weidenberg**

**Inauguration de Meisensolar  
et des Confitures du Climont**

**L'école buissonnière**

**Les actions de la CEA**

**Ecoterritoire - 100 citernes**

**Les Associations et infos  
diverses**



*Photos Francis SCHIEBER*

## LES VŒUX DU MAIRE

Chères concitoyennes et concitoyens,

L'année 2025 qui vient de s'achever marque le terme d'un mandat qui a été, c'est le moins que l'on puisse dire, assez agité et qui a démarré dans l'inconnu d'une pandémie mondiale, il y a 6 ans de cela.



Souvenez-vous du Covid et de son confinement ! Cette crise sanitaire sans précédents a marqué son temps en créant de nombreuses ruptures sociales comme économiques. Outre le fait que le confinement a renforcé l'isolement et le repli sur soi, il a également suscité le développement du télétravail avec concomitamment l'installation du réseau fibré dans le village.

On a pu également constater depuis 2020, une accélération du dérèglement climatique avec des périodes de sécheresse ou d'inondations marquées avec des conséquences pour le monde agricole en crise permanente depuis deux ans. On ne compte plus les crises sanitaires à répétition en agriculture avec l'arrivée de pathogènes exotiques et le vétérinaire que je suis ne ménage pas sa peine pour les contenir ! Se rajoute en France, une instabilité gouvernementale devenue chronique et un ordre mondial chahuté avec le retour des impérialismes et une guerre toujours aux portes de l'Europe.

Sombre tableau vous me direz ...mais on constate que la société s'adapte et évolue, notamment avec les nouvelles technologies. Notre population est certes vieillissante, 15 décès pour 2 naissances dans notre village cette année mais il ne faut pas désespérer et poursuivre nos efforts pour adapter et embellir notre cadre de vie pour le rendre attractif.

C'était déjà l'ambition de ce mandat d'augmenter notre résilience face aux aléas et d'améliorer l'attractivité de notre territoire. Cela passe par des aménagements et des investissements dont une municipalité à la responsabilité.

La première réalisation d'importance a été la création de l'école intercommunale et de son périscolaire associé, qui rend bien des services aux jeunes couples qui reviennent s'installer dans le bâti ancien du village. Sept nouveaux propriétaires sont arrivés cette année et d'autres vont suivre. On pourra ainsi maintenir les effectifs dans l'école.

La résilience passe également par l'offre en matière de mobilité durable. Pour les trajets courts, la demande porte sur le vélo et les services associés. Bientôt la voie verte en cours de réalisation autorisera ces déplacements dans un cadre sécurisé.

La crise d'après covid nous a également appris à économiser. Je vous remercie pour avoir intégré la trame noire (coupure d'électricité nocturne) et, la rénovation de l'éclairage public cet été devrait encore améliorer ce poste de dépense important, tout comme l'investissement dans la centrale solaire Meisensolar inaugurée en fin d'année.

Cette période nous a également appris à coopérer avec nos voisins en développant des projets au-delà de l'école intercommunale dans le cadre de l'association ECOTERRITOIRE. C'est un acquis qu'il faut maintenir, car porteur d'émulation et de partage d'expériences.

Je terminerai en soulignant tout le plaisir que j'ai eu à travailler avec l'actuelle équipe municipale, associant un mix de compétences porteurs de projet et préfiguratrice en matière d'équilibre homme/femme.

Comme vous le savez certainement, je reste motivé pour poursuivre ce sacerdoce de maire et je vous confirme que je serai candidat pour les prochaines élections avec une équipe renouvelée.

Pour finir mon propos, je souhaite à **vous-mêmes et vos proches une belle année paisible, douce et lumineuse ainsi qu'une santé de fer** afin d'affronter dans les meilleures conditions les vicissitudes de la vie.

Christian HAESSLER

# ETAT CIVIL 2025

## Naissances

Valentine le 06/01/2025

Alba le 16/05/2025



## Mariage

Le 22/05/2025 Roos VAN MEERKERK et Julien DELFOSSE

Le 14/06/2025 Sabine STOEFLER et Sébastien CARL

Le 23/12/2025 Sandra MULLER et Richard CHARLIER

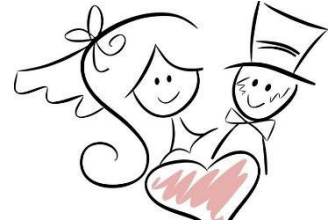

Le 02/11/2025 SEITZ épouse PIEKO Monique, née le 15/06/1955, domiciliée 3 rue du moulin

Le 26/10/2025 ADRIAN François, né le 16/12/1935, domicilié 2 Grand'rue

Le 13/09/2025 SIEGEL Albert, né le 14/02/1946, domicilié 63 A rue Wagenbach

Le 20/07/2025 BOHN épouse SCHIEBER Valérie, née le 31/08/1930, domiciliée 4 rue du couvent

Le 02/05/2025 HADDI Eric, né le 09/09/1966, domicilié 5 Grand'rue

Le 19/03/2025 LEDERMANN épouse SCHIEBER Pierrette, née le 10/02/1955, domiciliée 2 rue des Myrtilles

Le 18/02/2025 WOLFF épouse ZIMMERMANN Marie Rose, née le 12/06/1933, domiciliée 12 rue Engelsbach

Le 14/02/2025 VONDERSCHER épouse SPIES Ginette, née le 26/12/1960, domiciliée 48 rue Wagenbach

Le 24/01/2025 HERRBACH Bernard, né le 29/08/1938, domicilié 42 Grand'rue

Hors Commune :

M. Charles WOLFF né le 05/04/1934 décédé le 14/12/2025

Mme Monique FREPPEL épouse ZIMMERMANN née le 10/10/1937, décédée le 19/10/2025

Mme Rosa RICARDO épouse WOLFF, née le 24/12/1960, décédée le 10/10/2025

M. René WOLFF né le 03/05/1929, décédé le 02/10/2025

Mme Charlotte DILLENSEGER épouse SCHIEBER née le 10/12/1930, décédée le 08/07/2025

Mme SCHIEBER épouse BRANDNER Suzanne née le 25/07/1934, décédée le 23/05/2025



# Les Grands Anniversaires 2026

## 85 ans

Mme	SEGLER	ISSELE	Anne	1	Rue de la Grotte	03/04/1941
Mme	ADRIAN	HERRBACH	Suzanne	42	Grand-Rue	23/04/1941
Mme	ZIMMERMANN	SIFFER	Marie	10	Rue Engelsbach	07/05/1941
Mme	ANGST	HUBRECHT	Marie	83	Grand-Rue	15/05/1941

## 90 ans

M.	DROUAN		Xavier	4	Rue du Giessen	19/05/1936
Mme	KERN	ADRIAN	Liliane	2	Grand-Rue	27/05/1936
M.	FRECHARD		Jean Louis	18	Grand-Rue	20/09/1936
Mme	SCHAEFFER	FRECHARD	Christiane	18	Grand-Rue	22/10/1936

## 91 ans

Mme	MULLER	MARSCHAL	Marie Louise	15	Rue Otzenbach	19/03/1935
M.	LEDERMANN		Bernard	13	Rue Wagenbach	14/11/1935

## 92 ans

Mme	FAHRLAENDER	WIRTH	Marie	52	Grand-Rue	23/02/1934
M.	SENETZ		François Xavier	1	Rue du Couvent	06/03/1934
M.	HERRMANN		René	17	Rue Wagenbach	18/09/1934

## 93 ans

M.	HUBRECHT		Julien	19	Grand-Rue	27/01/1933
Mme	FREPPPEL	CUNY	Jacqueline	5	Rue des Vergers	17/11/1933

## 94 ans

Mme	BURGHARD	SCHILLINGER	Paulette	1	Rue des Fraises	07/08/1932
-----	----------	-------------	----------	---	-----------------	------------

## 95 ans

M.	SPAHN		Fernand	41	Rue Wagenbach	21/02/1931
----	-------	--	---------	----	---------------	------------

# Les Anniversaires de mariage



## Noces d'or

Le 15/05 : Jean MATHIS et Jeanine NOEL

Le 27/08 : Daniel ADRIAN et Astride KIRCHGESSNER

# Informations élections municipales

**La date des prochaines élections municipales a été fixée au dimanche 15 mars 2026 (avec un second tour le 22 mars 2026).**

A cette date, les électeurs des communes de moins de 1 000 habitants éliront leurs conseillers municipaux au scrutin de liste paritaire, à l'instar de ceux des autres communes.

## Une évolution majeure.

C'est la Loi n°2025-444 du 21 mai 2025 qui vise à harmoniser le mode de scrutin aux élections municipales à compter de mars 2026.

L'essentiel de la Loi

- Généralisation du scrutin de liste paritaire (liste bloquée).
- Possibilité de déposer des listes incomplètes ou comprenant des candidats supplémentaires (-2/+2).
- Élection des adjoints au scrutin de liste paritaire (liste bloquée).
- Maintien des règles actuelles de désignation des conseillers communautaires (ordre du tableau).
- Dispositions propres aux communes nouvelles.
- Mesures d'adaptation facilitant le fonctionnement du conseil municipal en cours de mandat :
  - caractère réputé complet du conseil municipal applicable tout au long du mandat,
  - remplacement des adjoints sans tenir compte du sexe,
  - maintien du principe des élections complémentaires, mais au scrutin de liste,
  - pour les communes de 500 à 999 habitants, dont le conseil municipal ne comporterait que 13 membres au lieu de 15 : conservation de leurs trois délégués pour l'élection des sénateurs.

Qu'est-ce qu'un scrutin de liste ?

**En mars 2026, les conseillers municipaux des communes de moins de 1 000 habitants seront élus au scrutin de liste à deux tours. Les électeurs voteront pour des listes sans possibilité de panachage (listes bloquées). Il sera donc interdit de rayer des candidats ou de modifier l'ordre de la liste. Le bulletin sera considéré comme nul s'il comporte une modification manuscrite de quelque ordre que ce soit.**

A CE JOUR	EN MARS 2026
<p><b>Scrutin plurinominal majoritaire, avec possibilité de panachage :</b> ce mode de scrutin permet de se présenter individuellement ou en groupe, tout en laissant la possibilité aux électeurs de rayer ou d'ajouter des candidats, ou encore de modifier l'ordre préétabli d'une candidature groupée</p>	 <p><b>Scrutin de liste paritaire proportionnel, sans possibilité de panachage :</b> présentation des candidatures sous forme de liste bloquée</p>
 <p>Vote Monsieur X. Madame Y. Monsieur Z.</p> <p>Vote Madame A.</p> <p>Vote Madame C. Monsieur B.</p>	

# Municipales : quel mode de scrutin pour les communes de moins de 1 000 habitants ?



Liste composée d'un seuil minimum de candidats  
(en fonction de la taille de la commune)

Une liste peut compter jusqu'à 2 candidats de moins par rapport à l'effectif théorique du conseil municipal.

Panachage interdit (impossibilité de rayer des noms)

Alternance stricte femme/homme ou inversement

Exemple : pour une commune de 400 habitants  
→ élection de **11** conseillers municipaux

## 2 listes A et B



### 1<sup>er</sup> TOUR

La liste A  
a la majorité absolue >  
elle obtient la majorité des  
sièges (prime majoritaire),  
soit **6 sièges**.



Les **5 sièges** restants  
sont répartis à la représentation  
proportionnelle à la plus forte  
moyenne **entre la  
liste A et la liste B**  
(si elle a obtenu plus de 5%  
des suffrages exprimés).

Sans  
majorité  
absolue

### 2<sup>nd</sup> TOUR

Mêmes règles  
de répartition  
que pour le 1<sup>er</sup> tour :  
prime majoritaire pour la  
liste arrivée en tête,  
représentation proportionnelle.

Pour se maintenir au 2<sup>d</sup> tour,  
les listes doivent avoir obtenu  
**plus de 10% des suffrages  
exprimés au 1<sup>er</sup> tour**.

Les listes qui ont obtenu plus  
de 5% peuvent fusionner.

# Les Travaux

Les travaux de la voie verte se poursuivent : les ouvrages d'art (pont kuhnenbach et passerelle rue des myrtilles) sont désormais installés et les travaux du mur de berge sont également achevés.

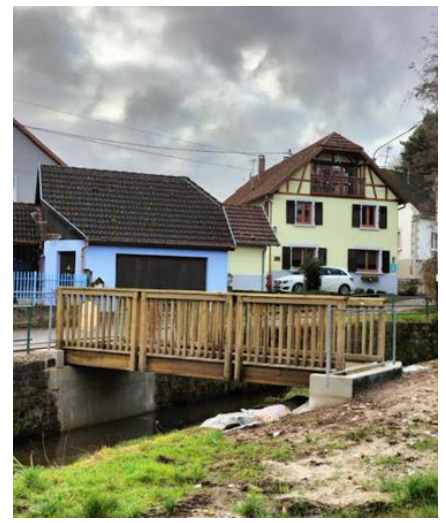

La société Eurovia œuvre désormais au niveau du tronçon 2 (sentier des potirons) et poursuivra vers le tronçon 1 de l'entrée du village à la passerelle rue des myrtilles.



Enfin, les travaux de renouvellement du réseau d'eau potable entre St Martin et Maisongoutte ont débuté en janvier 2026 et se poursuivront par l'interconnexion de la voie verte avec une piste cyclable extra muros.

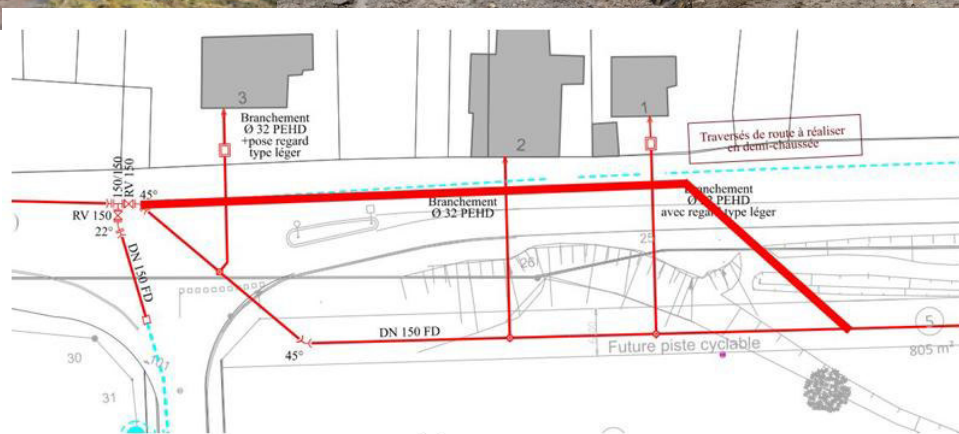

Côté Maisongoutte

# L'Aménagement Foncier et Forestier

Le processus d'aménagement foncier et forestier arrive enfin à son terme. C'est très attendu par ceux qui piétinent d'impatience pour couper leur bois ou replanter. Très prochainement, à compter de début mars, les propriétaires fonciers vont pouvoir prendre possession des 1000 nouvelles parcelles dès publication de l'arrêté fixant les nouvelles propriétés. La commune devra également émettre les titres de recettes pour paiement des éventuelles soultes.

Cet aménagement faisait suite à la création d'une association syndicale autorisée (ASA) en 2009 qui avait pour objet la création des voies de desserte forestière suite à délibération de la commune le 23/11/2007.

Je profite de l'occasion pour saluer tout le travail effectué par le président de l'ASA en la personne de Monsieur René ADRIAN avec l'accompagnement du CRPF (Centre Régional de la Propriété Forestière). Le 29 septembre 2025, le préfet prenait un arrêté portant dissolution de l'ASA, les opérations d'aménagement étant achevés et la propriété des chemins forestiers transférés à la commune.

L'opération d'aménagement y compris avec les chemins aura duré près de 20 années avec des vicissitudes liées aux sécheresses et le dépérissement ayant nécessité la reprise des estimations de la valeur bois de plusieurs parcelles.

Le programme de travaux connexes pour les chemins forestiers et les mesures environnementales pourra également être lancé cette année.

Ce programme prend en compte la remise en état et la création de chemins nécessaires pour desservir l'ensemble des parcelles et les mesures environnementales sur les zones agricoles.

L'ensemble des travaux est illustré par le plan ci-dessous.

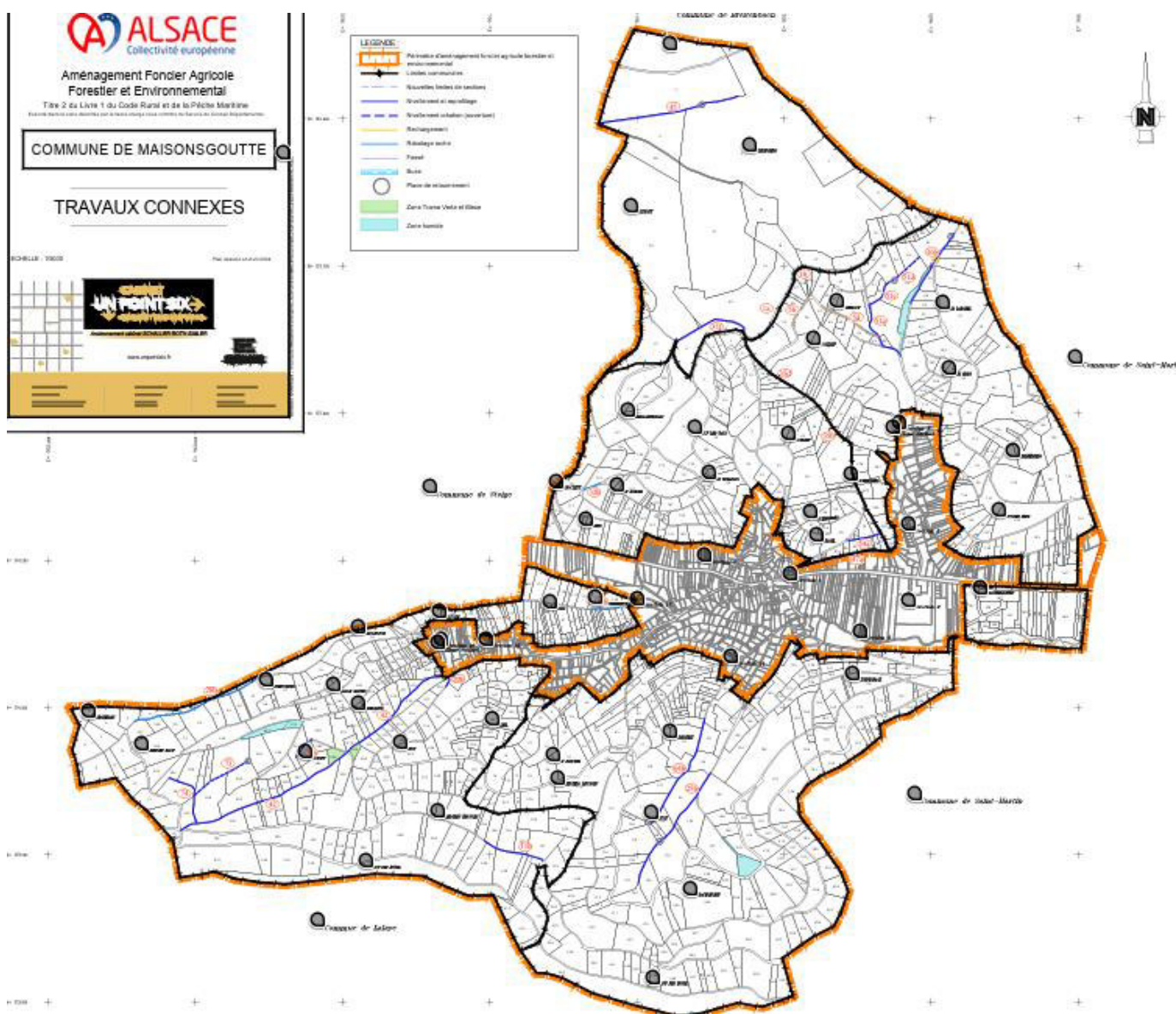

# Plantation au Weidenberg

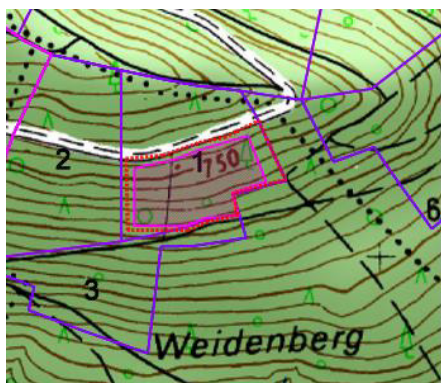

En parcelle 1, suite aux sécheresses successives de 2018 à 2020, une forte mortalité des épicéas et sapins de ce versant exposé au sud a entraîné l'apparition d'une importante trouée. Depuis 2020 aucune régénération naturelle ne s'installant, le choix de la commune a été de planter avec une protection par clôture. Afin d'augmenter la diversité et la résilience de la forêt de Maisongoutte face au changement climatique, le choix des essences s'est porté sur le Pin Laricio de Corse, le Chêne pubescent, le Cèdre de l'Atlas et le Tilleul. Ces essences plus méridionales résistent mieux aux sécheresses et ne bouleverseront pas l'écosystème.

La partie Ouest de la plantation, plus sèche, est principalement plantée avec du Pin Laricio de Corse, alors qu'à l'Est où le sol est plus profond du Chêne pubescent a été installé. Cet ensemble a été complété de bouquets de Tilleuls et de Cèdres de l'Atlas irrégulièrement dispersés.

Fiche technique de la plantation de la parcelle 1 de la forêt communale de Maisongoutte :

- Surface : 1,60 ha
- 1750 Chênes pubescents
- 1250 Pins Laricio de Corse
- 500 Cèdres de l'Atlas
- 500 Tilleuls à petites feuilles

Description rapide des essences :

**Chêne pubescent** : le chêne pubescent est présent sur toute l'Europe du Sud, de la côte atlantique française à la mer noire. Moins élancé que le Chêne sessile de nos régions, il supporte mieux les sécheresses estivales et tolère pourtant les fortes gelées hivernales

**Pin Laricio de Corse** : Une variété de Pin noir à port élancé et au feuillage vert cendré caractéristique, il supporte les sécheresses mais peut craindre les gelées tardives

**Cèdre de l'Atlas** : Originaire des montagnes d'Afrique du Nord, il est planté en France depuis 1850. Il supporte des températures extrêmes et des sécheresses ponctuelles

**Tilleul à petites feuilles** : On le retrouve dans presque toute l'Europe. Au tempérament très souple, il supporte une large amplitude de conditions de températures, de sols et de pluviométries.

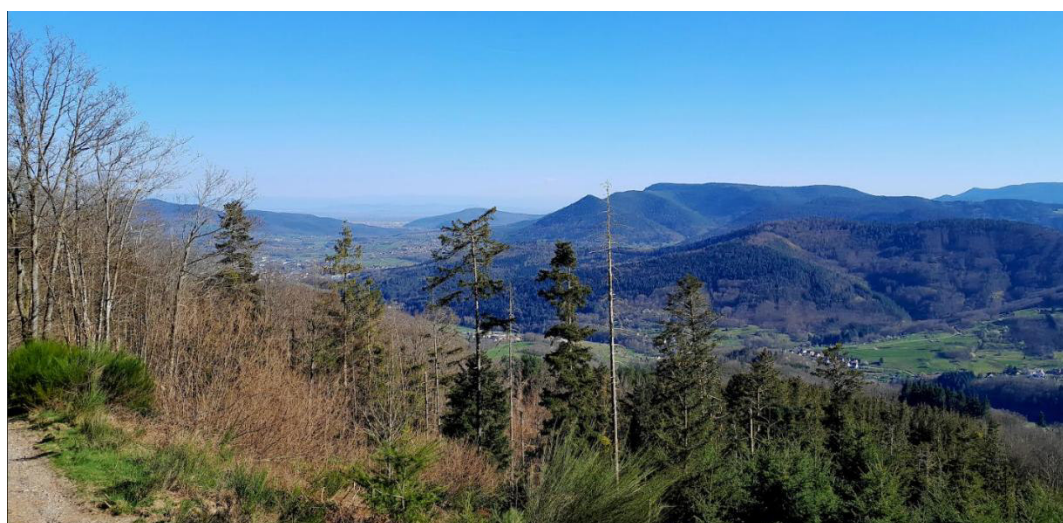

# Centrale Solaire MEISENSOLAR en production pour une énergie partagée

Cela a mis bien du temps, de raccorder l'installation solaire communale au réseau EDF du village. Si l'installation était achevée en début d'année, le raccordement au réseau de transport électrique d'Enedis et la mise en production n'ont pu être finalisés qu'en juillet après un dernier passage en commission sécurité des pompiers.

Les premiers résultats de production sont très encourageants, au-delà des prévisions et plus de 40 % de l'électricité produite est autoconsommée. L'objectif est d'arriver à 90 % d'autoconsommation dans les prochains temps en raccordant progressivement les adhérents de l'association Meisensolar et en intégrant la production excédentaire des confitures du Climont.

A noter également que l'installation de panneaux individuels ne faiblit pas dans le village et que la centrale communale représente l'équivalent de 20 maisons équipées de panneaux.

L'installation d'autoconsommation collective a été inaugurée le 10 octobre dernier en présence de Madame la sénatrice Laurence Muller-Bronn, du Président de la CEA Frédéric BIERRY, du Député Charles SITZENSTUHL et des représentants de la région Grand Est, d'ENEDIS et surtout d'ENERIOS Artisans associés de Sainte Marie aux mines qui ont réalisé la couverture de l'Eglise.

**climaxion**  
anticiper • économiser • valoriser

Financé par  
RÉPUBLIQUE FRANÇAISE  
ADEME  
La Région Grand Est

## ICI, une installation solaire photovoltaïque en autoconsommation collective

Diagram illustrating the collective self-consumption system with labels: Producteur #1, Producteur #2, Consommateurs, and Consommateurs de consommation.

**L'AUTOCONSOMMATION COLLECTIVE, C'EST QUOI ?**  
L'autoconsommation collective permet à un ou plusieurs consommateurs (collectivités, entreprises, particuliers, collectivités) de partager l'électricité produite par un ou plusieurs producteurs par des panneaux solaires photovoltaïques (ou d'autres sources d'énergie) via le réseau public d'électricité.

**QUELS SONT SES AVANTAGES ?**  
L'énergie est consommée sur place. Juste après avoir été produite, ce qui permet :  
- de réduire les factures d'électricité  
- de diminuer les émissions de CO<sub>2</sub>  
- de favoriser une énergie plus locale et solidaire.

Cette installation a bénéficié d'aides de l'ADEME et/ou de la Région Grand Est

Plus d'informations sur [www.climaxion.fr](http://www.climaxion.fr)

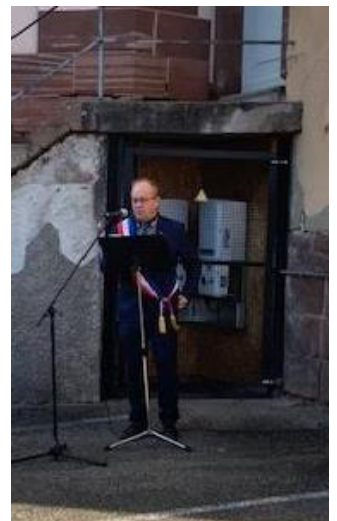

Christian VEST  
Président de l'Association MEISENSOLAR

# Les Confitures du Climont s'installent à MAISONGOUTTE

Saviez-vous que **notre village héberge dorénavant le seul et unique musée de la confiture de France ?**



Et ceci grâce au dynamisme et la volonté de Perrine Hilberer qui a su perpétuer chez nous le savoir-faire des « confitures du Climont ».

Elle est descendue de sa montagne en osant s'installer dans les prés humides de la ZAIM, vide de toute entreprise depuis plus de vingt ans !

Je l'en remercie grandement, car enfin les visiteurs de passage s'arrêtent à l'entrée de notre village et profitent de son paysage. Plus de cent mille visiteurs sont attendus chaque année et forcément, cela aura un impact sur l'économie locale, notamment en matière de restauration et de tourisme.



Cette belle installation concourt également à l'éducation de notre jeunesse, juste de l'autre côté de la rue des petites fourmis. Les classes du goût passent par une immersion dans le monde de la confiture et de ses subtiles saveurs.

Le mariage des fruits et du sucre magnifie également nos initiatives en matière de trame verte et bleue avec le reverdissement de nos vergers vieillissants.

Et sachez qu'on innove aux confitures : même si les essences tropicales ne poussent pas encore trop par chez nous, je vous recommande vivement la dernière trouvaille confiture « schnaps/banane », excellente et raffinée.

On souhaite encore longue vie aux confitures sur Maisonsgoutte.

Le Maire  
Christian HAESSLER

# L'Ecole Buissonnière : comment ça se passe ?

Dans la pédagogie Montessori  
la salle de classe est appelée  
"l'ambiance"

L'Ecole Buissonnière a fait sa deuxième rentrée en septembre. Dans les précédentes éditions du bulletin communal nous vous avons déjà présenté les locaux de notre école, la basse-cour, le potager, ainsi que l'école des bois. Aujourd'hui nous vous en disons un peu plus concernant la pédagogie MONTESSORI que nous appliquons dans notre établissement ... et comment fonctionnent les enseignements au quotidien.

## Qui est Maria Montessori ?

Elle est l'une des premières femmes médecins en Italie au début du XXe siècle, mais elle est également anthropologue, psychiatre, militante socialiste et féministe. Elle fut précurseur dans l'observation et la compréhension de l'enfant, et parmi les premiers pédagogues à concevoir une science de l'éducation.

Selon elle, la mission première de l'éducateur (= enseignant) est d'aider l'enfant à se construire pleinement, de manière autonome pour devenir un adulte confiant et responsable.



## Les piliers de la pédagogie Montessori : la liberté dans un cadre

- ✓ L'enfant est perçu telle une personne à part entière, avec une personnalité qui lui est propre, traité avec respect sur un pied d'égalité avec l'adulte
- ✓ L'enfant choisit librement ses activités parmi celles préparées pour lui par l'éducateur et les fait autant de fois qu'il le souhaite
- ✓ Cette approche encourage l'autonomie et l'initiative chez l'enfant, d'une part pour faciliter et motiver ses apprentissages, et d'autre part pour favoriser son développement en tant que personne
- ✓ Les apprentissages se font dans la manipulation et le mouvement



Chaque enfant s'installe à son aise pour travailler, à table ou au sol sur un tapis, seul ou en petit groupe



Les temps de regroupement se font au sol, autour de "l'ellipse"

## Les ateliers autonomes :

Les enfants choisissent librement leur plateau d'activité, parmi les différentes étagères spécifiquement aménagées à leur hauteur, rangées par domaine d'apprentissage. Ils font l'activité aussi longtemps qu'ils le souhaitent.

Les éducatrices font des présentations individuelles à chaque enfant, selon le niveau de chacun, dans le respect de leur rythme et leurs périodes sensibles. Elles les observent pendant leur pratique et les guident dans leur avancement, sans jamais leur apporter d'aide non demandée.

Ces ateliers ont pour but de rendre autonomes les enfants à la fois dans la gestion de leur "ambiance" mais aussi dans l'avancée de leurs apprentissages et réussites.



*Ici, l'étagère des mathématiques avec du matériel spécifique Montessori*

### Les 6 aires d'activités

- La découverte du monde
- Les mathématiques
- La vie sensorielle
- La vie pratique
- Le langage
- Les arts



*À la même table, pendant qu'un enfant fait des maths, l'autre peut travailler la lecture et son voisin faire du découpage*





## La Collectivité européenne d'Alsace en action à MAISONSGOUTTE

### [Votre vie quotidienne]

- ✚ **100 000 €** pour la réalisation de la voie verte sur la RD 424.
- ✚ **60 715 €** pour les travaux de voirie agricole et forestière
- ✚ **35 216 €** pour les 137 panneaux photovoltaïques sur la toiture de l'église
- ✚ **35 000 €** pour la rénovation du pont sur la voie verte
- ✚ **34 259 €** à des particuliers pour la rénovation de leur logement
- ✚ **1 825 €** pour le twirling bâton
- ✚ **566 €** pour le sporting club (section foot)

→ Avec notre soutien, la commune accueille depuis peu les « Confitures du Climont » dans la zone d'activité.



**Monique Houlné & Frédéric Bierry,**  
conseillers d'Alsace du  
canton de Mutzig

### [Mobilités] Dans la Vallée de Villé, nous sommes intervenus pour votre sécurité sur les routes :

- ❖ Nous avons posé de nouveaux enduits **entre Triembach-au-Val et St-Pierre-Bois** (RD 203), à **Neubois** (RD 697 & RD 253), à **Steige** (RD 424) ainsi qu'au **col d'Urbeis** (RD 214) – **219 500 €**
- ❖ A **Thanvillé**, la couche de roulement sur la RD 424 améliore la fluidité. Une aire de covoiturage a aussi été créée – **225 000 €**
- ❖ A **Neuve-Eglise**, le pont sur le Giessen a été rénové (reprise du ferrailage, élargissement des trottoirs) – **190 000 €**
- ❖ A **Triembach** (RD 897), nous avons repris la chaussée – **25 000 €**



### [Le saviez-vous ?]

En 2025, avec l'opération « **Boost ta forme** » 411 jeunes du collège de Villé ont été sensibilisés aux bénéfices du sport (tests d'endurance, de souplesse, de force musculaire et de vitesse).

**Itinéraire cyclable Steige/St Maurice** : Cette année a été consacrée aux études environnementales. Les acquisitions foncières par la communauté de communes se poursuivent. 2026, sera fléchée pour les actions de compensation écologiques (imposées dans tous projets)

**Médiathèque de Villé** : Désormais c'est la communauté de communes de la vallée de Villé qui assure la gestion de la médiathèque. Nous restons en soutien privilégié en lien avec la bibliothèque d'Alsace.





## Projet « 100 Citernes »

### Recensement des attentes pour des citernes pluviales

**Objet :** Dans le cadre de sa stratégie de résilience locale, l'Association Eco-territoire qui regroupe les communes de Breitenbach, Maisongoutte, Ranrupt, Saint Martin et Steige souhaite mettre en place une action collective pour installer des citernes de récupération d'eau de pluie chez les habitants, à l'image de la distribution des arbres fruitiers déjà réalisée. L'objectif est de recueillir dans un premier temps les demandes des habitants, afin de monter un projet global qui pourrait être financé jusqu'à 80%. C'est pourquoi nous nous permettons de vous contacter afin d'avoir votre retour. Il ne s'agit pas d'un engagement ferme de votre part, mais d'un souhait de participation.

#### **Conditions :**

- Habiter dans le territoire des 5 communes
- Offre limitée à 1 citerne par foyer
- La fourniture d'une citerne se fera à la condition de dé-raccorder une gouttière et d'infiltrer le trop plein de la citerne dans le jardin
- Participer à un moment d'échange sur les jardins de pluie
- 



### **→ Citernes de récupération eaux pluviales de 0,5 à 5 m<sup>3</sup>**

#### **Comment participer au projet :**

Nous faire un retour par mail à [mairie.maisonsgoutte@gmail.com](mailto:mairie.maisonsgoutte@gmail.com)  
avec votre souhait de citerne ou appeler directement le secrétariat au 03.88.57.16.63

Monique GUTHMANN  
Adjointe au maire

# Les Associations

## DES NOUVELLES DES AMIS DE L'ALISIER

L'abri de l'Alisier à la Honel prenant de l'âge, menaçait de s'effondrer à terme. Des travaux de rénovation ont été entrepris par le Club. Le toit a été agrandi et les tuiles ont été remplacées par des tôles.



Nous en avons profité pour faire un petit relooking en modifiant les accès et en « tournant » l'abri vers la nouvelle clairière où aura lieu la prochaine fête montagnarde de la Honel.

Nous vous donnons d'ores et déjà rendez-vous le lundi de Pentecôte 25 mai 2026 pour découvrir de vous-même tous ces changements.



Le Président  
Joël SPIES

# Honel's Band



L'année 2025 fut, pour nous, marquée par une multitude et une diversité de prestations.

Nous avons porté notre musique pour soutenir les adeptes de mobilité douce lors du Slow UP à Bergheim et également pour agrémenter un très agréable apéritif organisé par des jeunes mariés.

Comme de coutumes désormais, nous avons contribué à animer 2 soirées du marché du terroir de Villé qui nous est cher et qui nous permet de passer de très bons moments.

Outre les représentations que nous nous attachons à réaliser durant l'année, nous avons affiché l'ambition de nous orienter vers des concerts, en salle. La concrétisation de tels événements relève d'une préparation particulière et d'un investissement intense pour l'ensemble de nos musiciens et notre directeur musical Pascal Will.

Ainsi, en 2025, nous avons pu assurer 2 concerts qui ont fait salle pleine, l'un à Kintzheim en début d'année et le second à la MJC de Villé le 8 novembre. Nous remercions d'ailleurs chaleureusement l'ensemble des résidents de Maisongoutte ainsi que les membres de notre municipalité qui se sont déplacés pour nous soutenir et passer, avec nous, une soirée joviale et participative !



Durant cette dernière année, nous avons également développé notre registre et notre effectif en intégrant un chanteur, crooneur qui enchante le groupe et qui prend grand plaisir à créer des liens avec notre public.

L'année 2026, quant à elle, s'avère être déjà bien engagée avec une prestation prévue le 30 janvier à Reichstett ainsi qu'un concert au sein de la salle de spectacles « Les Synergies » à Muttersholtz le 21 mars prochain ! Nos prestations estivales se confirment également pour le dimanche 7 juin à Bergheim (Slow up) et pour le marché du terroir de Villé. Pour fin d'année, un concert est envisagé à nouveau à la MJC de Villé et sans doute un concert supplémentaire 😊 .... !



Au-delà de ces représentations à venir, pour lesquelles nous porterons toujours les valeurs et le nom de Maisongoutte, dans notre vallée, dans les environs de Strasbourg, à Muttersholtz et sur d'autres sites, nous tenons également à organiser des moments de convivialité, incontournables pour la préservation de notre cohésion de groupe.

N'hésitez pas venir profiter de nos ambiances musicales et de nos concerts, nous serons ravis de vous recevoir !

**Le Honel's Band souhaite à tous les habitants de notre chère commune, une excellente année 2026 !**

Steve MORIAN, Président du Honel's Band

## CLUB DE PETANQUE LA FOURMISIENNE

Après trois ans et 28 membres, La Fourmisiennne se porte à merveille, mieux que les lombaires de certains joueurs après trois parties d'affilée.

Chaque semaine une bande de passionnés s'affronte joyeusement dans une ambiance chaleureuse.

Les éclats de rire fusent aussi vite que les tirs . On y cultive la convivialité, le fair-play... et, soyons honnêtes, le plaisir inavouable de savourer une victoire bien placée.

Cette année plusieurs projets sont prévus, notamment des tournois internes, une rencontre amicale avec un club de pétanque de la vallée et la participation à un tournoi inter-clubs.

Si vous aussi vous rêvez de « toucher au fer », de « faire un carreau ou encore «faire une chiquenaude», alors venez donc nous rejoindre.

Vous pouvez venir jouer selon vos envies le mardi, le jeudi ou le dimanche matin, il n'y a aucune obligation d'engagement, juste une petite cotisation annuelle . Même en tant que visiteur, vous serez accueillis les bras grands ouverts.

Et surtout, préparez-vous à LA question existentielle, celle qui a fait trembler des générations de joueurs : **tu tires ou tu pointes ?**

Le Comité



Contact : Pascal au 06.84.80.79.05



Le sporting club de Maisongoutte a redémarré une nouvelle saison avec un bon effectif pour les deux équipes seniors. Pour l'équipe une, les coaches ont préparé au mieux cette jeune et talentueuse équipe pour aller chercher une 1<sup>ère</sup> place et monter d'une division supérieure (D4). Actuellement 4<sup>ème</sup> avec 5 points de retard, tout est encore faisable pour l'équipe fanion.

L'ensemble des joueurs sont motivés à 200% pour réaliser leur rêve, les anciens du club et supporters leurs souhaitent d'y arriver.

L'équipe deux quant à elle n'a pas brillé dans cette 1<sup>ère</sup> phase du championnat et se classe 7<sup>ème</sup> de son groupe, et manque à nouveau la possibilité de jouer la montée dans la phase printemps où ils auraient pu rencontrer les meilleurs d'un autre groupe. Cela reste tout de même prometteur pour la suite, car cette équipe est jeune et pleine d'ambition, nous leur souhaitons le meilleur pour la suite. La seconde partie de ce championnat servira à bien préparer la prochaine saison



C'est le 13 décembre dernier qu'a eu lieu la traditionnelle fête de Noël du SCM, l'après-midi a commencé avec l'école de foot des petits de 5 à 11 ans, le père Noël leurs a apporté un équipement sportif, calendrier et des friandises.

Les parents venus en nombre ont pu déguster l'excellent vin chaud et gâteaux. Merci aux organisateurs Audrey, Laura et David président des jeunes.

Le soir, c'était au tour des seniors et anciens du club de se retrouver autour d'un repas préparé par la boucherie Fréchar. Ambiance et convivialité était au rendez-vous. Merci à Yvann pour l'organisation.

Le Twirling bâton et sporting club de Maisongoutte se sont réunis le 18 octobre dernier pour organiser leur 1<sup>ère</sup> Fête de la bière à la salle des fêtes de Steige .200 convives se sont déplacés pour l'occasion et ont passé une superbe soirée animée par l'orchestre Diapason et pu apprécier l'excellente chouchoute et tourte préparé minutieusement par Sébastien Davide

Les deux clubs vont rééditer cette belle fête cette année, on vous attend nombreux !!!



Notre kreppele tournoi aura à nouveau connu un franc succès avec 32 équipes inscrites. Cette manifestation connue dans toute l'Alsace permet au SCM de financer les équipements sportifs et son fonctionnement annuel. Si ce tournoi perdure dans le temps c'est grâce aux fair-play des équipes et leurs envies de juste venir s'amuser et passer un bon week-end. Cette année (20-21 juin) celui-ci fêtera son 40<sup>ème</sup> anniversaire et l'objectif est de rassembler 40 équipes une soirée (samedi) sera organisée pour cet événement avec musique, tartes flambées et feux d'artifices, nous comptons sur la présence des villageois.

L'année 2025 fût une belle réussite pour notre club, elle aura été riche en émotions lors de plusieurs victoires de nos équipes seniors et jeunes mais aussi au niveau des fêtes et manifestations, pour ça je remercie chaleureusement mon comité jeune et plein d'ambition sur qui je peux compter à chaque instant. Cette fourmilière où chacun a son rôle à tenir, arrivera quoi qu'il arrive à mener à bien les différents projets du club. Je remercie également la commune pour son soutien financier qui permet d'avoir un magnifique terrain de football. Un grand merci aux nombreux supporters qui viennent encourager nos équipes à domicile mais aussi à l'extérieur.

L'ensemble du club souhaite une excellente année 2026 à tous les citoyens du village.

Le Président  
Zimmermann Daniel



# Twirling Bâton de Maisongoutte

## Plus motivé que jamais !

En cette nouvelle saison, le Twirling Bâton de Maisongoutte vous souhaite une très belle année 2026.

Notre club compte 69 licenciés dont 32 athlètes en championnat et 7 minitwirls. Nous sommes l'un des clubs qui compte le plus de membres en Alsace. Une petite fierté locale !

Comme l'an passé, notre club est représenté dans 3 des 4 filières possibles dans notre fédération de la National 3 à la National 1 ; la filière N1 Elite étant pour le moment encore trop élevée techniquement et nécessiterait un gymnase plus haut de plafond.

L'entraînement de mise en situation du 10 janvier 2026 à Villé a permis à nos athlètes de s'entraîner dans les conditions de compétition. L'engagement et le travail de tous se concrétisent aujourd'hui. Bravo aux athlètes et à leurs entraîneurs, et bonne chance pour les compétitions à venir.

Le club renouvelle également sa collaboration avec le chorégraphe Allan Revillion pour la préparation de ses athlètes évoluant en N1, dans une volonté de performance et d'excellence sportive. Nous avons cette année, également fait appel à une autre chorégraphe ; Cindy Maire pour le montage de notre équipe Junior N2.



**BLUEMAFECHT**  
Organisé par le TWIRLING BATON  
Au stade André WOELFLI  
**MAISONSGOUTTE**

**Jambon / Frites / Salade / Dessert / Café**

Réservation en ligne sur [twirlingbatonmaisongoutte.org](http://twirlingbatonmaisongoutte.org)  
ou par téléphone au 06 30 49 85 50 (avant le 2 juillet 2026)

**17h30 : Tartes flambées sur place ou à emporter**

**Dimanche  
5  
Juillet  
2026**

**Démonstrations de twirling bâton**

**Nombreuses animations et jeux pour petits et grands**

**Animation musicale**

[twirlingbatonmaisongoutte.org](http://twirlingbatonmaisongoutte.org)

## Bluemafecht

Forte du succès rencontré ces trois dernières années, notre association a le plaisir d'organiser à nouveau sa traditionnelle fête de village, le dimanche 5 juillet 2026 dès 11h. Cette journée conviviale sera rythmée par des démonstrations de twirling, des jeux pour petits et grands, un orchestre et de nombreuses animations, destinés à tous publics. Nous vous espérons nombreux, afin de contribuer à la bonne dynamique de notre club !

## Vente de Tartes Flambées

A noter dans vos calendriers, nous proposerons à la vente à emporter des tartes flambées cuites au feu de bois le 7 mai 2026 (veille d'un long week-end) au soir dans la cour de l'ancienne école maternelle de Maisongoutte où nos locaux se trouvent désormais.

## Fête de la Bière

Organisée conjointement par le Twirling Bâton et le Sporting Club le 18 octobre dernier, notre 1ère Fête de la Bière placée sous le signe de la convivialité a invité le public à célébrer une soirée dans une ambiance festive et chaleureuse. Une première collaboration réussie qui a promis un moment de rencontre et de divertissement pour tous.

Nous remercions vivement chaque personne ayant participé au bon déroulement de cette manifestation.

# *APE Ecole du Honcourt*

## Une année musicale pour nos petites fourmis



Les enfants de l'école du Honcourt participent cette année à un projet autour de la musique. Celui-ci aboutira, en fin d'année scolaire, à des spectacles présentés à la MJC de Villé. Les cours de chant, de danse et de musique ont débuté en ce début d'année dans les différentes classes.

Afin de soutenir ce projet et de permettre aux enfants de bénéficier de sorties scolaires, l'Association des Parents d'Élèves (APE) poursuit ses actions tout au long de l'année. L'APE a déjà contribué au financement d'une sortie pour les plus petits, qui ont eu la chance d'assister à un concert de l'Orchestre Philharmonique de Mulhouse. Une sortie similaire est prévue pour les plus grands en début d'année.

Les amateurs de raclette et de charcuterie ont pu se faire plaisir grâce à la traditionnelle vente de fromages organisée début novembre.

L'association a ensuite été contrainte d'annuler son marché de Noël, faute de bénévoles. Toutefois, afin de ne pas pénaliser l'école, une vente de Noël a été proposée aux parents, en partenariat avec plusieurs producteurs locaux : les confitures du Climont, récemment installées à côté de l'école, les miels de Marcelline Rochelle, ainsi que le foie gras de la ferme du Jodie.

Pour la suite des événements, une vente de chocolats de la chocolaterie Stoffel est prévue pour Pâques, ainsi que d'autres actions avant la grande kermesse de fin d'année, très attendue.

Un grand merci à toutes les personnes qui participeront aux actions proposées afin de soutenir les projets de l'école et de permettre à nos petites fourmis de profiter de sorties scolaires.

Pour toute question, vous pouvez contacter l'APE par mail à [apeduhoncourt@gmail.com](mailto:apeduhoncourt@gmail.com) ou via les réseaux sociaux.

# REPAIR CAFÉ du Giessen

Le Repair Café est un évènement qui tourne autour de la réparation. Dans chaque commune de la vallée où le Repair Café a lieu, se trouvent le matériel et les outils nécessaires pour faire toutes les réparations possibles : des réparations de meubles, d'appareils électriques, de bicyclettes, de vaisselle, d'ustensiles, de jouets, ...

D'autre part sont présents dans le Repair Café des experts bénévoles, qui ont une connaissance et une compétence du dépannage dans toutes sortes de domaines. Les visiteurs apportent leurs affaires cassées. Ils vont se mettre au travail tout seul ou avec l'aide d'experts. Et pendant l'intervention ou en attendant son tour, on vous offre du jus de pomme, du café et de la brioche, offert par la commune.

## Pourquoi un Repair Café ?

Nous autres jetons énormément, également ce qui est à peine abîmé et serait parfaitement utilisable après une simple réparation. Mais pour nombre d'entre nous, réparer n'est plus chose normale. Nous ne savons plus comment faire. Le savoir-faire en la matière est en voie de disparaître. Ceux et celles qui possèdent encore ces connaissances pratiques ne sont pas toujours appréciés à leur juste valeur dans nos sociétés, et en sont même souvent exclus malgré eux. Leur expérience n'est pas ou presque pas mise à profit. Le Repair Café change la donne !

Un précieux savoir-faire se transmet. Les objets remis en état sont plus longtemps utilisables et ne sont plus jetés, réduisant la consommation de matières premières et de l'énergie nécessaires à la fabrication de nouveaux produits. Depuis sa création, les experts du Repair café du Giessen ont réparé plus d'un tiers des objets présentés le jour même, un autre tiers était réparable sous réserve de commande de pièces.

Dans la vallée, cette démarche permet chaque année, d'éviter 1,2 tonne de déchets qui ne finissent pas à la déchèterie.

Le Repair Café apprend aux gens à voir autrement ce qu'ils possèdent, et à en redécouvrir la valeur. Et surtout, le Repair Café veut être une expérience ludique et gratifiante de la réparation qui s'avère souvent très simple. Venez et essayez !

Le calendrier est disponible dans les mairies, à la MJC – Le Vivarium ou sur Facebook : [repaircafegiessen](https://www.facebook.com/repaircafegiessen)

Vous pouvez nous contacter : [mjcrepaircafe.giessen@gmail.com](mailto:mjcrepaircafe.giessen@gmail.com)

**Les ateliers de réparation sont ouverts de 10h00 à 12h00 et 13h30 à 16h00**  
*En cas d'affluence, les enregistrements peuvent être stoppés à partir de 11h30/15h30*



Dates	Lieu	Salles
Samedi 24 octobre 2026	Maisonsgoutte	Foyer st Antoine



LE SDEA VOUS INFORME

## D'où vient l'eau du robinet en Alsace ?



Le SDEA exploite plus de 500 captages répartis entre :

- Des forages en plaine
- Des sources situées principalement dans le massif vosgien

### Une eau naturellement de qualité

L'eau de la nappe est souvent potable sans traitement, mais un traitement de chloration peut-être appliqué pour garantir la sécurité sanitaire sans risque pour la santé.



### Une ressource à protéger

Le SDEA s'est engagé dans une surveillance continue adaptée à chaque captage et contexte local, et mène des actions de prévention de pollution sur l'ensemble de son territoire pour contribuer à préserver la qualité de la nappe d'Alsace.

### Le parcours de l'eau

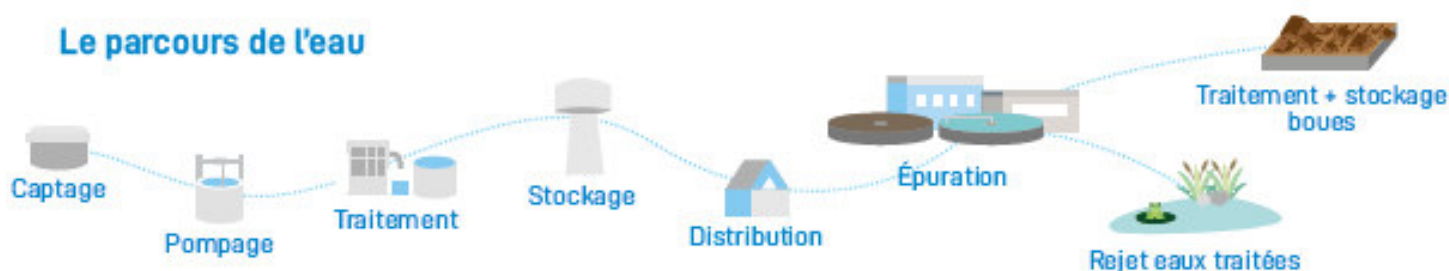

### Vrai ou Faux ?

- L'eau qui ressort de la station de traitement d'eaux usées est potable ?
- L'eau du robinet est de moins bonne qualité que l'eau en bouteille ?

a. Faux: L'eau rejetée est propre, de bonne qualité pour être absorbée par l'environnement, mais non potable.  
 b. Faux: L'eau du robinet est soumise à des contrôles sanitaires très stricts et réguliers, plus rigoureux que pour l'eau en bouteille. Elle est donc très bonne à boire.



Cycles de l'eau



Missions Eau



Votre service d'information pour toute question dans le domaine du logement et de l'habitat

La Maison de l'habitat du Centre Alsace

*Orienter le public pour toute question liée à l'habitat, de manière neutre, professionnelle, gratuite : telle est l'ambition de la Maison de l'habitat Centre Alsace de la Collectivité européenne d'Alsace.*

La Maison de l'habitat située à Sélestat oriente toute demande de conseil ou d'accompagnement par des particuliers souhaitant améliorer leur logement, qu'il s'agisse d'une résidence principale ou d'un bien locatif.

Ce lieu privilégié vous permet d'être conseillé de manière fiable pour vos demandes de conseil technique, juridique, financier, et facilite vos démarches tout au long de vos projets : adaptation du logement, rénovation énergétique, construction, remise en location d'un logement vacant, éco rénovation, ou encore accès à un logement social. Sur place, un agent d'accueil vous guide vers les interlocuteurs adaptés et vous informe sur les aides financières disponibles.

Que ce soit lors d'un rendez-vous réservé sur place, ou par téléphone ou mail, vous serez accueilli et orienté vers un conseiller expert issu des agences publiques spécialisées (ADIL – Agence départementale d'information sur le logement, CAUE – Conseil d'architecture, d'urbanisme et de l'environnement, etc.) des collectivités locales (Espace Conseil France Renov, etc.), des chambres consulaires et fédérations de professionnels compétentes, etc. , qui vous conseilleront dans vos démarches en Alsace centrale.

- Quelles sont les démarches à engager pour construire ou acheter un logement ?
- Quelles relations entre propriétaires et locataires ?
- Comment rénover son logement ? avec quelles aides financières ?
- Comment alléger sa facture énergétique ?
- Quelles aides possibles pour le bâti patrimonial ?
- Comment transformer un accès ou une salle de bain en cas de perte d'autonomie ?

**Pour toutes questions sur la thématique de l'habitat :**

- Prenez directement contact avec la Maison de l'habitat de Sélestat

**Pour des conseils sur mesure sur la rénovation énergétique :**

- Prenez contact avec le conseiller France Renov' du Pôle d'Equilibre Territorial et Rural Sélestat Alsace Centrale : <https://selestat-alsace-centrale.fr/transition-ecologique/renovation-energetique/>

**Maison de l'Habitat - 3 rue Louis Lang - Sélestat**

**Tél : 03 69 33 22 50**

**Horaires : 8.30-12.00 ; 13.00-17.00, du lundi au vendredi**

**Nous vous accueillons tout au long de l'année.**



## ELSA, votre réseau de transport en Alsace Centrale

Depuis janvier 2025, le PETR Sélestat Alsace Centrale déploie ELSA, votre réseau de transport dans toutes les communes du territoire. L'ambition est de faciliter vos déplacements, qu'ils soient quotidiens, réguliers ou occasionnels.

### DES LIGNES RÉGULIÈRES POUR VOUS DÉPLACER DE 05H00 À 21H00 !

Du lundi au samedi, découvrez les lignes régulières du réseau ELSA :

- A** Châtenois ↔ Ebersheim
- B** Scherwiller ↔ Muttersholtz
- C** Orschwiller ↔ Baldenheim

Afin de faciliter vos trajets, vos titres de transport ELSA vous permettent également de vous déplacer sur les **lignes régulières FLUO** de la région Grand Est :

- 510** Villé ↔ Sélestat
- 520** Marckolsheim ↔ Sélestat
- 530** Sundhouse ↔ Sélestat

### UNE LIGNE DÉDIÉE POUR LES PERSONNES TRAVAILLANT EN HORAIRES POSTÉS

**Nouveauté sur le territoire**, nous avons le plaisir de vous présenter les lignes **D1** et **D2** qui ont pour objectif de permettre aux salariés travaillant en horaires postés de rejoindre les entreprises situées entre Sélestat et Lièpvre.

### LE SERVICE DE TRANSPORT À LA DEMANDE

En complément de l'offre de transport régulière, notre **service de Transport À la Demande TAD** et pour les personnes à mobilité réduite (TPMR) offre à toutes les communes du territoire une solution de mobilité de **05h00 à 21h00**. Il est désormais possible de réserver votre trajet via une application mobile « **ELSA TAD -TPMR** », jusqu'à **1h30** avant votre départ !



POUR DÉCOUVRIR NOTRE SERVICE TAD, SCANNEZ-MOI

### 8 LIGNES SCOLAIRES

ELSA, c'est aussi un réseau de **lignes scolaires**, offrant des solutions de transport aux plus jeunes.

## Faisons route ensemble dès maintenant !

### AGENCE ELSA

7 Rue du Marteau 67600 Sélestat

Du lundi au vendredi :  
8h30 - 12h00 et 13h30 - 17h30  
Le samedi : de 9h00 à 12h00

03 88 57 70 70 • [bonjour@elsa-mobilites.fr](mailto:bonjour@elsa-mobilites.fr)

[elsa-mobilites.fr](http://elsa-mobilites.fr)

